

報告第9号

公益財団法人藤井寺市勤労者互助会の経営状況の報告について

地方自治法（昭和22年法律第67号）第243条の3第2項の規定により、公益財団法人藤井寺市勤労者互助会の経営状況を別紙のとおり報告する。

令和8年6月9日提出

藤井寺市長 岡田 一樹



令和7年度

事業報告書
収支決算書

公益財団法人藤井寺市勤労者互助会



公益財団法人 藤井寺市勤労者互助会

1. 令和7年度 事業報告書

I. 勤労者等の総合福祉推進事業

1. 勤労者の在職中の生活安定に資する事業

結婚、出産、入学時の祝金、傷病見舞金、死亡弔慰金などの慶弔給付事業を実施した。
また、大企業の退職金や永年勤続表彰制度に代わる制度として退会餞別金、長期在会慰労金を支給した。その他、各種融資制度や共済制度の案内を行い、会員の福祉の向上に努めた。

(1) 慶弔給付事業

(単位:千円)

給付項目	給付事由	金額	件数	給付総額
結婚祝金	会員が結婚したとき	20	4	80
結婚記念祝金	結婚期間が満25周年に達したとき	10	4	40
出産祝金	会員または配偶者が出産したとき	10	3	30
入学祝金	会員の子の小学校入学	10	3	30
	会員の子の中学校入学	10	9	90
	会員の子の高校入学	10	8	80
傷病見舞金	傷病により欠勤したとき(14日以上)	7	1	7
	傷病により欠勤したとき(30日以上)	15	4	60
死亡弔慰金	交通事故による死亡(本人)	300	0	0
	交通事故以外による死亡(本人)	50	5	250
	配偶者の死亡	30	0	0
	子の死亡	10	1	10
	親の死亡	5	12	60
住宅災害見舞金	火災、落雷、車両の飛び込み等の場合	10~200	0	0
	自然災害の場合	2~60	0	0
障害見舞金	交通事故により障害が残った場合	12~300	0	0
長期在会慰労金	長期にわたり在会したとき 在会 満10年	5	18	90
	長期にわたり在会したとき 在会 満15年	5	4	20
	長期にわたり在会したとき 在会 満20年	10	3	30
	長期にわたり在会したとき 在会 満30年	15	4	60
退会せんべつ金	退会したとき 在会 満5年以上	5	11	55
	退会したとき 在会 満15年以上	30	3	90
	退会したとき 在会 満20年以上	35	11	385
合 計			108	1,467

(2) 各種融資制度の案内

車の購入、教育資金、冠婚葬祭費用、住宅関連等、近畿労働金庫の融資制度を案内した。

(融資種類) カーライフ(自動車購入、カーナビ、車検、修理等関連諸費用)

教育(入学金、授業料、他行教育ローン借り換え等)

フレックスローン(冠婚葬祭、結婚、出産、育児、医療、介護、災害支援等)

住宅ローン(居住する住宅の増改築・リフォーム資金)など

2. 勤労者の余暇活動に資する事業

会員及びその家族の余暇活動の充実を図るため、各種チケット・イベントチケットの斡旋ならびに他市共催事業を実施した。また、宿泊費用の一部を補助した。

(1) 映画・音楽・スポーツ等チケット斡旋

チケット種類		枚数
アポロシネマ鑑賞券		29
TOHOシネマズ鑑賞券		188
二色の浜潮干狩り	大人	5
	小人	9
ひらかたパーク フリーパス引換券付入園券	大人	14
	小学生	9
	小学生以下	1
ひらかたパーク プール入場券付入園券	大人	0
	小学生	0
ひらかたパーク ウィンターカーニバル入場券付入園券	大人	0
	こども	0
関西サイクルスポーツセンター 入場+フリーパス引換券	大人	9
	こどもA	9
	こどもB	9
	シニア	0
関西サイクルスポーツセンター 夏トクチケット	大人	0
	小学生	0
	幼児	0
関西サイクルスポーツセンター BBQチケット		0
華の湯入湯券	1枚	0
	11枚綴り	23
おゆば利用券		64
オリックス・バファローズ アドバンスチケットライト		33
大阪マリオット都ホテル COOKAサマーチケット		19
大阪マリオット都ホテル COOKAウインターチケット		10
ホテル日航関西空港 ザ・ブラスリー利用券	大人	4
	小人	0
図書カードNEXT		72
こども商品券		58
ジェフグルメカード(全国共通食事券)		104
QUOカード		59

(2) イベントチケット幹旋

チケット種類	枚数
サンリオ展	0
ペット王国	0
和食展	0
草間彌生展	0
深堀隆介展	4
ゴッホ展	5
手塚治虫ブラック・ジャック展	1
アール・デコ100年展	3
小村雪岱展	0
西洋絵画400年の旅展	1
妙心寺 禅の継承展	0
葉加瀬太郎音楽祭	0
ディズニーオンアイス	0
リアル恐竜ショー恐竜パーク	0
島津亜矢	0
森山良子	0
大阪は踊る!	4
ディズニーオンクラシック	0
音楽劇「エノケン」	0
キーウ・グランド・バレエ・シアターくるみ割り人形	0
じゃりん子チエ	0
特別演奏会「第九」	4
スイートホームビターホーム	0
ミュージカル「愛の不時着」	0
壽 初春歌舞伎特別公演	2
小野リサ	0
大阪交響楽団×大阪教育大学シンフォニーオーケストラ	0
宮谷里香&長谷川初範～ショパンからの手紙	0
東大阪映画劇場「花まんま」	0
徳永英明	0
茂山狂言会	2

(3) 共催事業

事業内容	参加者
玉ねぎ収穫体験(府下6市共催) 〔実施日〕 令和7年6月1日(日) 〔会場〕 泉佐野市 泉州アグリ農園	0
七月大歌舞伎 特別企画(府下16市共催) 〔実施日〕 令和7年7月 13日(日)、19日(土) 〔会場〕 大阪松竹座	3
オリジナル作品づくり(府下6市共催) 〔実施日〕 令和7年7月26日(土) 〔会場〕 藤井寺市商工会館	3
千早川マス釣り体験(府下10市共催) 〔実施日〕 令和7年10月5日(日) 〔会場〕 金剛山麓 千早川マス釣り場	0
さつまいも収穫体験(府下6市共催) 〔実施日〕 令和7年10月13日(月・祝) 〔会場〕 泉州アグリ農園	0
落花生収穫体験(府下7市共催) 〔実施日〕 令和7年10月19日(日) 〔会場〕 泉州アグリ農園	0
和菓子づくり体験(府下8市共催) 〔実施日〕 令和7年12月6日(土) 〔会場〕 堺市産業振興センター	0
オリジナルリース・モダンしめ縄づくり(府下6市共催) 〔実施日〕 令和7年12月14日(日) 〔会場〕 藤井寺市商工会館	0
宝塚歌劇観劇と宝塚ホテルでの食事(府下9市共催) 〔実施日〕 令和8年1月10日(土) 〔会場〕 宝塚市	3
退職準備セミナー(府下11市共催) 〔実施日〕 令和8年1月24日(土) 〔会場〕 堺市産業振興センター	0
豚まん手作り体験教室(府下4市共催) 〔実施日〕 令和8年3月14日(土) 〔会場〕 蓬莱本館レストラン(大阪市中央区難波)	3
大相撲三月場所(府下4市共催) 〔実施日〕 令和8年3月8日(日) 〔会場〕 エディオンアリーナ大阪(大阪府立体育会館)	3

(4) 宿泊補助事業

(単位:円)

補助対象	補助金額	人数	補助総額	備考
会員本人	1,500	47	70,500	※年度内1泊のみ
同居家族	1,000	85	85,000	※家族は会員と同伴の場合のみ

3. 勤労者の健康の維持増進に資する事業

会員の健康維持を図るため、人間ドックや生活習慣病予防健診の費用の一部を補助した。
また、スポーツクラブの利用券、家庭用常備薬等の斡旋を行った。

(1) 健康管理事業

(単位:円)

補助区分	補助金額	件数	補助総額	備考
一般健康診断・ 生活習慣病予防健診	2,000	18	36,000	※35歳以上の会員対象 ※年度内一回限り
人間ドック (自己負担20,000円未満)	5,000	6	30,000	
人間ドック (自己負担20,000円以上)	7,000	14	98,000	

(2) 家庭用常備薬斡旋

斡旋月	件数
6月	15
11月	14

(3) スポーツクラブ利用券斡旋

コスパ施設利用券 172枚

4. 勤労者の自己啓発に資する事業

会員及びその家族の自己啓発を図るため、趣味、教養等の講座の開催や受講料補助を行った。

5. その他当会の公益目的を達成するために必要な事業

全国中小企業勤労者福祉サービスセンターやベネフィット・ステーションを通じて、各種割引補助や資格スクール優待等の総合福利厚生サービスを行った。

Ⅱ. 会員拡大の取組

1. 事業所及び会員の加入情報

	令和7年 3月31日 時点	令和7年度中の異動状況 (令和7年4月1日～令和8年3月31日)			
		入会	退会	増減	合計
事業所	96 社	10 社	9 社	1 社	97 社
会員	335 人	43 人	28 人	15 人	350 人

2. 広報活動

新規会員の拡大を図るため互助会ニュースの発行、市内事業所への広報活動などにより、制度の周知徹底をすすめ会員の拡大に努めた。

(1) 互助会ニュースの発行

事業内容の周知およびチケット・イベント等の最新情報提供を目的とし、互助会ニュースを発行した。発行回数は月1回、年間12回とし、各種事業の周知および利用促進に努めた。

(2) 藤井寺市商工会との連携

商工会会員に向けて月次発行している郵送物に事業案内を掲載した。

商工会役員会や各部会の会議、セミナー開催時に施策紹介及び入会案内を行った。

商工会実施の健康診断にてチラシ配布及び施策紹介を行った。

商工会への入会書類に事業者向けチラシを同封し、経営指導員による入会案内を行った。

(3) 会員加入促進活動

藤井寺市が発行している広報ふじいでら9月号に事業案内及び入会キャンペーンの実施を掲載した。

藤井寺市役所1階及び6階商工労働課窓口にチラシ・リーフレットを配架した。

藤井寺市立市民総合会館にてチラシ・リーフレットを配架した。

「ふじいでら市民まつり2025」にて広告ティッシュの配布を行った。

3. 入会キャンペーンの実施

入会促進を目的として、令和7年8月から11月まで入会キャンペーンを実施した。

新規入会の事業所および個人事業主を対象に、入会1名につきクオカード1,000円分を入会后6か月経過時に進呈した。

Ⅲ. 一般経過報告

月 日	区 分	内 容
令和7年 5月9日	令和6年度 会計監査	藤井寺市商工会応接室 10時00分～ 1. 令和6年度事業報告書、貸借対照表、正味財産増減計算書及びその附属明細書並びに財産目録の監査
5月9日	令和7年 第2回理事会	藤井寺市商工会応接室 11時00分～ 1. 業務執行理事の職務執行の報告について 2. 令和6年度事業報告(案) 3. 令和6年度会計収支決算報告(案) 4. 任期満了に伴う理事及び監事の選任(案) 5. 評議員会の招集(案) 6. 藤井寺市商工会との委託契約(案)
5月30日	九市共済会議	堺市産業振興センター3階 会議室5 15時00分～ 1. ホテル日航関西空港「レストラン桃李」優待について 2. 劇団四季団体先行予約について 3. 大阪労働協会について 4. おおきにネット共催事業について 5. 全福センターについて 6. その他意見交換、今後の会議について
6月4日	令和7年 第1回評議員会	藤井寺市商工会応接室 16時00分～ 1. 令和6年度事業報告(案) 2. 令和6年度会計収支決算報告(案) 3. 任期満了に伴う理事及び監事の選任(案) 4. 任期満了に伴う評議員の選任(案)
6月25日	書面決議	1. 理事長の選定(再任)について 2. 副理事長の選定(再任)について 3. 常務理事の選定(新任)について
12月22日	おおきにネット共済会議	高石市役所別館3階 会議室312 1. マリオットホテル「COOKA」お食事優待について 2. 「なんばグランド花月」団体プランについて 3. サンライズプロモーションチケット斡旋について 4. ワールドウェディング優待について 5. 労働協会について 6. 今後の会議について

月 日	区 分	内 容
令和8年 1月15日	令和7年 第3回理事会	藤井寺市商工会応接室 10時00分～ 1. 業務執行理事の職務執行の報告について 2. 令和7年度 会員加入促進活動について 3. 令和8年度 健康管理事業(案) 4. 会費・入会金の値上げについて(協議)
1月22日	Cブロック共済会議	藤井寺市商工会 役員室 13時00分～ 1. ワールドウエディング優待サービスについて 2. 令和7年度下期共催イベントについて 3. 令和8年度共催イベントについて 4. 労働協会の加入継続について 5. 広報活動について
3月26日	令和8年 第1回理事会	藤井寺市商工会応接室 10時00分～ 1. 業務執行理事の職務執行の報告について 2. 令和8年度事業計画(案) 3. 令和8年度収支予算(案)

公益財団法人 藤井寺市勤労者互助会

2. 令和7年度 会計収支決算報告書

- (1) 正味財産増減計算書
- (2) 正味財産増減計算書内訳表
- (3) 貸借対照表
- (4) 財産目録
- (5) 財務諸表に対する注記

(1)正味財産増減計算書
令和7年4月1日 から 令和8年3月31日 まで

(単位:円)

科 目	当 年 度	前 年 度	増 減	備 考
I 一般正味財産増減の部				
1. 経常増減の部				
(1) 経常収益				
基本財産運用益	15,017	502	14,515	
基本財産受取利息	15,017	502	14,515	
特定資産運用益	15,017	502	14,515	
特定資産受取利息	15,017	502	14,515	
受取入会金	4,300	1,700	2,600	
受取入会金	4,300	1,700	2,600	
受取会費	2,053,500	2,088,100	△ 34,600	
受取会費	2,053,500	2,088,100	△ 34,600	
事業収益	1,342,205	1,111,100	231,105	
事業収益	1,342,205	1,111,100	231,105	
受取補助金等	4,302,000	4,801,000	△ 499,000	
受取市補助金	4,302,000	4,780,000	△ 478,000	
受取労働協会補助金	0	21,000	△ 21,000	
受取全労済給付金	0	0	0	
雑収益	9,617	26,952	△ 17,335	
受取利息	683	87	596	
雑収益	8,934	26,865	△ 17,931	
経常収益計	7,741,656	8,029,856	△ 288,200	
(2) 経常費用				
事業費	8,055,451	8,946,216	△ 890,765	
福利厚生事業費	2,079,410	1,853,443	225,967	
給付費	1,467,000	2,337,000	△ 870,000	
需用費	0	13,083	△ 13,083	
消耗品費	5,044	0	5,044	
印刷製本費	30,827	0	30,827	
役務費	0	1,114,011	△ 1,114,011	
通信運搬費	220,914	0	220,914	
賃借料	215,981	0	215,981	
保険料	16,273	0	16,273	
支払手数料	796,886	0	796,886	
支払負担金	3,078,000	3,420,000	△ 342,000	
全労済掛金	115,116	114,679	437	
労働協会共済掛金	30,000	94,000	△ 64,000	
管理費	278,381	300,590	△ 22,209	
役員報酬	42,000	54,000	△ 12,000	
需用費	0	688	△ 688	
消耗品費	266	0	266	
印刷製本費	1,623	0	1,623	
役務費	0	58,632	△ 58,632	
通信運搬費	11,627	0	11,627	
賃借料	11,367	0	11,367	
保険料	857	0	857	
支払手数料	41,941	0	41,941	
租税公課	6,700	7,270	△ 570	
支払負担金	162,000	180,000	△ 18,000	
経常費用計	8,333,832	9,246,806	△ 912,974	
評価損益調整前経常増減額	△ 592,176	△ 1,216,950	624,774	
評価損益等計	0	0	0	
当期経常増減額	△ 592,176	△ 1,216,950	624,774	

(単位:円)

科 目	当 年 度	前 年 度	増 減	備 考
2. 経常外増減の部				
(1) 経常外収益				
固定資産売却益	89,999	0	89,999	
車両運搬具売却益	89,999	0	89,999	
経常外収益計	89,999	0	89,999	
(2) 経常外費用				
経常外費用計	0	0	0	
当期経常外増減額	89,999	0	89,999	
当期一般正味財産増減額	△ 502,177	△ 1,216,950	714,773	
一般正味財産増減額	△ 502,177	△ 1,216,950	714,773	
一般正味財産期首残高	30,683,205	31,900,155	△ 1,216,950	
一般正味財産期末残高	30,181,028	30,683,205	△ 502,177	
II 指定正味財産増減の部				
一般正味財産への振替額	0	0	0	
当期指定正味財産増減額	0	0	0	
指定正味財産期首残高	0	0	0	
指定正味財産期末残高	0	0	0	
III 正味財産期末残高				
正味財産期末残高	30,181,028	30,683,205	△ 502,177	

(2)正味財産増減計算書内訳表
令和7年4月1日から令和8年3月31日まで

(単位:円)

勘定科目	公益目的事業会計	その他事業会計	法人会計	合計
	公1	他1		
I 一般正味財産増減の部				
1. 経常増減の部				
(1) 経常収益				
基本財産運用益	15,017	0	0	15,017
基本財産受取利息	15,017	0	0	15,017
特定資産運用益	15,017	0	0	15,017
特定資産受取利息	15,017	0	0	15,017
受取入会金	4,300	0	0	4,300
受取入会金	4,300	0	0	4,300
受取会費	1,437,450	205,350	410,700	2,053,500
受取会費	1,437,450	205,350	410,700	2,053,500
事業収益	1,342,205	0	0	1,342,205
事業収益	1,342,205	0	0	1,342,205
受取補助金等	3,011,400	430,200	860,400	4,302,000
受取市補助金	3,011,400	430,200	860,400	4,302,000
受取労働協会補助金	0	0	0	0
受取全労災給付金	0	0	0	0
雑収益	9,617	0	0	9,617
受取利息	683	0	0	683
雑収入	8,934	0	0	8,934
経常収益計	5,835,006	635,550	1,271,100	7,741,656
(2) 経常費用				
事業費	7,595,770	459,681	0	8,055,451
福利厚生事業費	2,079,410	0	0	2,079,410
給付費	1,237,000	230,000	0	1,467,000
需用費	0	0	0	0
消耗品費	4,778	266	0	5,044
印刷製本費	29,204	1,623	0	30,827
役務費	0	0	0	0
通信運搬費	209,287	11,627	0	220,914
賃借料	204,614	11,367	0	215,981
保険料	15,416	857	0	16,273
支払手数料	754,945	41,941	0	796,886
支払負担金	2,916,000	162,000	0	3,078,000
全労済掛金	115,116	0	0	115,116
労働協会掛金	30,000	0	0	30,000
管理費	0	0	278,381	278,381
役員報酬	0	0	42,000	42,000
需用費	0	0	0	0
消耗品費	0	0	266	266
印刷製本費	0	0	1,623	1,623
役務費	0	0	0	0
通信運搬費	0	0	11,627	11,627
賃借料	0	0	11,367	11,367
保険料	0	0	857	857
支払手数料	0	0	41,941	41,941
租税公課	0	0	6,700	6,700
支払負担金	0	0	162,000	162,000
経常費用計	7,595,770	459,681	278,381	8,333,832
評価損益調整前経常増減額	△ 1,760,764	175,869	992,719	△ 592,176
評価損益等計	0	0	0	0
当期経常増減額	△ 1,760,764	175,869	992,719	△ 592,176

(単位:円)

勘定科目	公益目的事業会計	その他事業会計	法人会計	合計
	公益	他1		
2. 経常外増減の部				
(1) 経常外収益				
固定資産売却益	85,499	0	4,500	89,999
車両運搬具売却益	85,499	0	4,500	89,999
経常外収益計	85,499	0	4,500	89,999
(2) 経常外費用				
経常外費用計	0	0	0	0
当期経常外増減額	85,499	0	4,500	89,999
当期一般正味財産増減額	△ 1,675,265	175,869	997,219	△ 502,177
一般正味財産増減額	△ 1,675,265	175,869	997,219	△ 502,177
一般正味財産期首残高	30,089,793	△ 1,499,319	2,092,731	30,683,205
一般正味財産期末残高	28,414,528	△ 1,323,450	3,089,950	30,181,028
II 指定正味財産増減の部				
一般正味財産への振替額	0	0	0	0
当期指定正味財産増減額	0	0	0	0
指定正味財産期首残高	0	0	0	0
指定正味財産期末残高	0	0	0	0
III 正味財産期末残高				
正味財産期末残高	28,414,528	△ 1,323,450	3,089,950	30,181,028

(3)貸借対照表
令和8年3月31日 現在

(単位:円)

科 目	当 年 度	前 年 度	増 減
I 資産の部			
1. 流動資産			
現金預金	951,235	359,192	592,043
未収金	6,000	7,000	△ 1,000
貯蔵品	357,270	189,889	167,381
流動資産合計	1,314,505	556,081	758,424
2. 固定資産			
(1) 基本財産			
預金	10,000,000	10,000,000	0
基本財産合計	10,000,000	10,000,000	0
(2) 特定資産			0
給付金積立資産	3,487,091	4,697,091	△ 1,210,000
給付金積立資産(公益)	15,000,000	15,000,000	0
ソフトウェア購入引当資産	433,732	433,732	0
特定資産合計	18,920,823	20,130,823	△ 1,210,000
(3) その他固定資産			
車両運搬具	0	1	△ 1
その他固定資産合計	0	1	△ 1
固定資産合計	28,920,823	30,130,824	△ 1,210,001
資産合計	30,235,328	30,686,905	△ 451,577
II 負債の部			
1. 流動負債			
未払金	0	1,500	△ 1,500
前受会費	53,600	2,000	51,600
預り金	700	200	500
前受入会金	0	0	0
流動負債合計	54,300	3,700	50,600
2. 固定負債			
固定負債合計	0	0	0
負債合計	54,300	3,700	50,600
III 正味財産の部			
1. 指定正味財産			
指定正味財産合計	0	0	0
2. 一般正味財産			
その他一般正味財産	30,181,028	30,683,205	△ 502,177
一般正味財産	30,181,028	30,683,205	△ 502,177
正味財産合計	30,181,028	30,683,205	△ 502,177
負債及び正味財産合計	30,235,328	30,686,905	△ 451,577

(4)財 産 目 録
令和8年3月31日現在

(単位:円)

科 目	場所・物量等	使用目的等	金 額
I 資産の部			
1. 流動資産			
現金	手元保管	運転資金	322,053
現金(別口)	手元保管	運転資金	80,045
預金	普通預金	運転資金	549,137
	三井住友銀行 藤井寺支店	255,691	
	三井住友銀行 藤井寺支店 別口	215,091	
	三菱UFJ銀行 藤井寺支店	43,317	
	大和ネクスト銀行 ダイコク支店	35,038	
未収金		会費未収金	6,000
貯蔵品		チケット期末在庫	357,270
流動資産合計			1,314,505
2. 固定資産			
(1) 基本財産			
定期預金	定期預金 大和ネクスト銀行 ダイコク支店	公益目的保有財産であり、運用益を公益目的事業の財源として使用している。	10,000,000
基本財産合計			10,000,000
(2) 特定資産			
給付金積立資産	普通預金 大阪南農業協同組合 藤井寺支店	給付金積立資産は、給付事業の財源とするために積み立てている。	3,487,091
給付金積立資産(公益)	普通預金 大阪南農業協同組合 藤井寺支店	給付金積立資産(公益)は公益目的保有財産であり、運用益を公益目的事業の財源として使用している。また、公益目的事業に要する必要経費の財源が含まれている。	5,000,000
	定期預金 大和ネクスト銀行 ダイコク支店		10,000,000
ソフトウェア購入引当資産	普通預金 大阪南農業協同組合 藤井寺支店	ソフトウェアの買換え時の財源とするために積み立てている。	433,732
特定資産合計			18,920,823
(3) その他の固定資産			
車両運搬具	なし		0
その他の固定資産合計			0
固定資産合計			28,920,823
資産合計			30,235,328
II 負債の部			
1. 流動負債			
未払金			0
前受会費		役員報酬源泉預り分他	53,600
預り金			700
前受入会金			0
流動負債合計			54,300
負債合計			54,300
正味財産			30,181,028

(5) 財務諸表に対する注記

令和8年3月31日現在

1. 重要な会計方針

(1) 固定資産の減価償却の方法

・車両運搬具及びソフトウェア・・・定額法によっている。

(2) 引当金の計上基準

・職員に対する賞与の支給がないため、賞与引当金は計上していない。

2. 基本財産及び特定資産の増減額及びその残高は、次のとおりである。

(単位:円)

科 目	前期末残高	当期増加額	当期減少額	当期末残高
基本財産				
基本財産預金	10,000,000	0	0	10,000,000
小 計	10,000,000	0	0	10,000,000
特定資産				
給付金積立資産	4,697,091	0	1,210,000	3,487,091
給付金積立資産(公益)	15,000,000	0	0	15,000,000
ソフトウェア購入引当資産	433,732	0	0	433,732
小 計	20,130,823	0	1,210,000	18,920,823
合 計	30,130,823	0	1,210,000	28,920,823

3. 基本財産及び特定資産の財源等の内訳は、次のとおりである。

科 目	当期末残高	(うち指定正味 財産からの充当 額)	(うち一般正味 財産からの充当 額)	(うち負債に対応する額)
基本財産				
基本財産定期預金	10,000,000	0	10,000,000	0
小 計	10,000,000	0	10,000,000	0
特定資産				
給付金積立資産	3,487,091	0	3,487,091	0
給付金積立資産(公益)	15,000,000	0	15,000,000	0
ソフトウェア購入引当資産	433,732	0	433,732	0
小 計	18,920,823	0	18,920,823	0
合 計	28,920,823	0	28,920,823	0

4. 固定資産の取得価額、減価償却累計額及び当期末残高は、次のとおりである。

科 目	取得価額	減価償却累計額	当期末残高
ソフトウェア	370,440	370,440	0
合 計	370,440	370,440	0

附属明細書

1. 基本財産及び特定資産の明細

基本財産及び特定資産の明細は、財務諸表に対する注記2「基本財産及び特定資産の増減額及びその残高」に記載しているため省略する。

2. 引当金の明細

引当金の明細は、次のとおりである。

(単位:円)

科目	期首残高	当期増加額	当期減少額		期末残高
			目的使用	その他	
賞与引当金	0	0	0	0	0

備品目録一覧表

令和8年3月31日現在

品名	数量
カードネット	1
コンビキャビネット	1
パソコン	1
ファックス	1
3連スクリーン(パーテーション)	1
ローカウンター	1
保管庫A4対応下置き、上置き各	1

*取得金額 1万円以上の備品を掲載

令和7年度 会計監査報告

公益財団法人藤井寺市勤労者互助会定款第8条第1項にもとづき理事長から提出された
令和7年度の事業報告書、貸借対照表、正味財産増減計算書及びその附属明細書並びに
財産目録を監査したところ、その内容は適正であると認めたのでここに報告いたします。

令和8年5月8日

公益財団法人藤井寺市勤労者互助会

監 事 瀨 龍 也



監 事 服 部 隆 行



公益財団法人藤井寺市勤労者互助会

理事長 瀨 幸一 殿

令和8年度

事業計画書
収支予算書

公益財団法人藤井寺市勤労者互助会

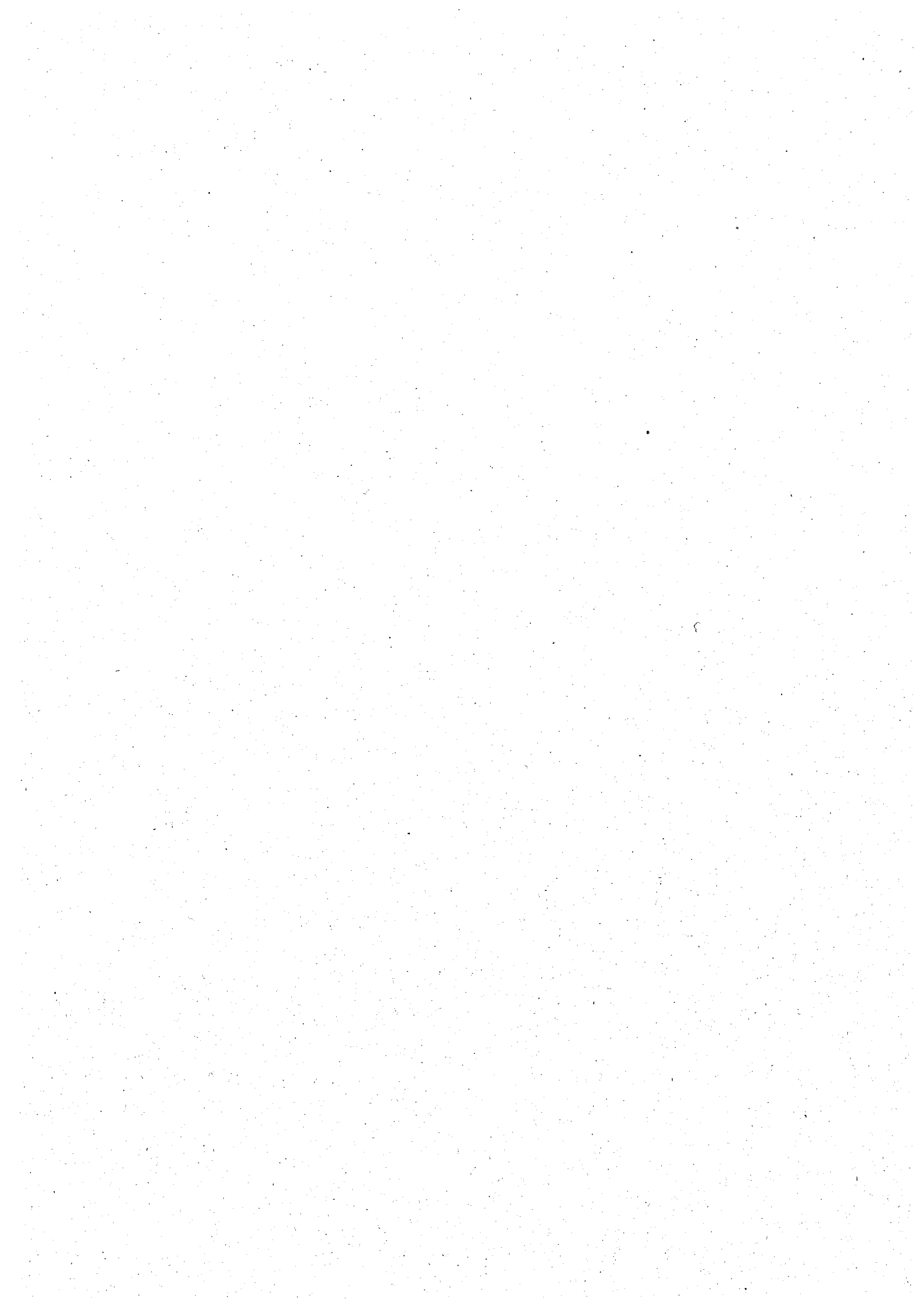

公益財団法人 藤井寺市勤労者互助会

1. 令和8年度 事業計画書

令和8年度 事業計画

1. 勤労者の在職中の生活安定に資する事業

結婚、出産、入学時の祝金、傷病見舞金、死亡弔慰金などの慶弔給付事業を実施する。

また、大企業の退職金や永年勤続表彰制度に代わる制度として退会餞別金、長期在会慰労金を支給する。その他、各種融資制度や共済制度の案内を行い、会員の福祉の向上に努める。

①慶弔給付事業

(単位:千円)

給付項目	給付事由	金額
結婚祝金	会員が結婚したとき	20
結婚記念祝金	結婚期間が満25周年に達したとき	10
出産祝金	会員または配偶者が出産したとき	10
入学祝金	会員の子の小学校入学	10
	会員の子の中学校入学	10
	会員の子の高校入学	10
傷病見舞金	傷病により欠勤したとき(14日以上)	7
	傷病により欠勤したとき(30日以上)	15
死亡弔慰金	交通事故による死亡(本人)	300
	交通事故以外による死亡(本人)	50
	配偶者の死亡	30
	子の死亡	10
	親の死亡	5
住宅災害見舞金	火災、落雷、航空機の墜落、車両の飛び込み等の場合	10~200
	自然災害の場合	2~60
障害見舞金	交通事故により障害が残った場合	12~300
長期在会慰労金	長期にわたり在会したとき 在会 満10年	5
	長期にわたり在会したとき 在会 満15年	5
	長期にわたり在会したとき 在会 満20年	10
	長期にわたり在会したとき 在会 満30年	15
退会せんべつ金	退会したとき 在会 満5年以上	5
	退会したとき 在会 満15年以上	30
	退会したとき 在会 満20年以上	35

②各種融資制度の案内

近畿労働金庫の車の購入、教育資金、冠婚葬祭費用、住宅関連等の融資制度を案内する

2. 勤労者の余暇活動に資する事業

会員及びその家族の余暇活動の充実を図るためレクリエーション事業を企画、実施する。また、各種チケットの斡旋、宿泊補助及びレジャー施設の利用料金の割引・補助ならびに総合福利厚生サービスの提供を行う。

①映画・音楽・スポーツ等チケット斡旋

②イベントチケット斡旋

③宿泊補助 (単位:円)

補助対象	補助金額	備考
会員本人	1,500	※年度内1泊のみ
同居家族	1,000	※家族は会員と同伴の場合のみ

④その他共催事業

3. 勤労者の健康の維持増進に資する事業

会員の健康維持を図るため、人間ドックや生活習慣病予防健診、インフルエンザ予防接種等の費用の一部を補助する。また、スポーツクラブの利用券、家庭用常備薬等の斡旋を行う。

①健康管理事業 (単位:円)

補助区分	補助金額	備考
一般健康診断・ 生活習慣病予防健診	1,000	※35歳以上の会員対象 ※年度内一回限り
人間ドック (自己負担20,000円未満)	3,000	
人間ドック (自己負担20,000円以上)	5,000	
インフルエンザ予防接種 (自己負担1,000円以上)	1,000	※年齢制限なし ※年度内一回限り

②家庭用常備薬斡旋

③スポーツクラブ利用券斡旋

4. 勤労者の自己啓発に資する事業

会員及びその家族の自己啓発を図るため、趣味、教養等の講座の開催や受講料補助を行う。

5. その他当会の公益目的を達成するために必要な事業

公益財団法人 藤井寺市勤労者互助会

2. 令和8年度 収支予算書

- (1) 収支予算書
- (2) 収支予算内訳書

公益財団法人 藤井寺市勤労者互助会

収支予算書

令和8年4月1日 から 令和9年3月31日 まで

(単位:円)

科 目	本年度予算額	前年度予算額	増 減	備 考
I 一般正味財産増減の部				
1. 経常増減の部				
(1) 経常収益				
基本財産運用益	1,000	1,000	0	
基本財産受取利息	1,000	1,000	0	
特定資産運用益	1,000	1,000	0	
特定資産受取利息	1,000	1,000	0	
受取入会金	3,000	3,000	0	
受取入会金	3,000	3,000	0	
受取会費	2,400,000	2,400,000	0	
受取会費	2,400,000	2,400,000	0	
事業収益	1,546,000	1,546,000	0	
事業収益	1,546,000	1,546,000	0	
受取補助金等	4,303,000	4,303,000	0	
受取市補助金	4,302,000	4,302,000	0	
受取労働協会補助金	0	0	0	
受取全労済給付金	1,000	1,000	0	
雑収益	8,000	8,000	0	
受取利息	1,000	1,000	0	
雑収益	7,000	7,000	0	
経常収益計	8,262,000	8,262,000	0	
(2) 経常費用				
事業費	9,540,000	9,595,100	△ 55,100	
福利厚生事業費	2,400,000	2,400,000	0	
給付費	2,740,000	2,740,000	0	
支払負担金	3,078,000	3,078,000	0	
全労済掛金	133,000	133,000	0	
通信運搬費	190,000	276,450	△ 86,450	
保険料	19,000	57,950	△ 38,950	
支払手数料	570,000	669,750	△ 99,750	
印刷製本費	33,250	95,000	△ 61,750	
消耗品費	38,000	38,000	0	
会議費	4,750	4,750	0	
燃料費	0	24,700	△ 24,700	
修繕費	47,500	47,500	0	
賃借料	256,500	0	256,500	
労働協会共済掛金	30,000	30,000	0	

(単位:円)

科 目	本年度予算額	前年度予算額	増 減	備 考
管理費	283,000	331,650	△ 48,650	
役員報酬	45,000	81,000	△ 36,000	
通信運搬費	10,000	14,550	△ 4,550	
保険料	1,000	3,050	△ 2,050	
支払手数料	30,000	45,000	△ 15,000	
印刷製本費	1,750	5,000	△ 3,250	
消耗品費	2,000	2,000	0	
会議費	250	250	0	
燃料費	0	1,300	△ 1,300	
修繕費	2,500	2,500	0	
賃借料	13,500	0	13,500	
租税公課	5,000	5,000	0	
支払負担金	162,000	162,000	0	
渉外費	10,000	10,000	0	
経常費用計	9,823,000	9,926,750	△ 103,750	
評価損益調整前経常増減額	△ 1,561,000	△ 1,664,750	103,750	
当期経常増減額	△ 1,561,000	△ 1,664,750	103,750	
2: 経常外増減の部				
(1) 経常外収益				
経常外収益計	0	0	0	
(2) 経常外費用				
経常外費用計	0	0	0	
当期経常外増減額	0	0	0	
当期一般正味財産増減額	△ 1,561,000	△ 1,664,750	103,750	
一般正味財産増減額	△ 1,561,000	△ 1,664,750	103,750	
一般正味財産期首残高	30,181,028	30,683,205	△ 502,177	
一般正味財産期末残高	28,620,028	29,028,205	△ 408,177	
II 指定正味財産増減の部				
一般正味財産への振替額	0	0	0	
当期指定正味財産増減額	0	0	0	
指定正味財産期首残高	0	0	0	
指定正味財産期末残高	0	0	0	
III 正味財産期末残高				
正味財産期末残高	28,620,028	29,028,205	△ 408,177	

公益財団法人 藤井寺市勤労者互助会

収支予算書内訳表

令和8年4月1日 から 令和9年3月31日 まで

(単位:円)

勘定科目	公益目的事業会計	その他事業会計	法人会計	合計
	公1	他1		
I 一般正味財産増減の部				
1. 経常増減の部				
(1) 経常収益				
基本財産運用益	1,000	0	0	1,000
基本財産受取利息	1,000	0	0	1,000
特定資産運用益	1,000	0	0	1,000
特定資産受取利息	1,000	0	0	1,000
受取入会金	3,000	0	0	3,000
受取入会金	3,000	0	0	3,000
受取会費	1,680,000	240,000	480,000	2,400,000
受取会費	1,680,000	240,000	480,000	2,400,000
事業収益	1,546,000	0	0	1,546,000
事業収益	1,546,000	0	0	1,546,000
受取補助金等	4,303,000	0	0	4,303,000
受取市補助金	4,302,000	0	0	4,302,000
受取労働協会補助金	0	0	0	0
受取全労済給付金	1,000	0	0	1,000
雑収益	8,000	0	0	8,000
受取利息	1,000	0	0	1,000
雑収益	7,000	0	0	7,000
経常収益計	7,542,000	240,000	480,000	8,262,000
(2) 経常費用				
事業費	9,117,000	423,000	0	9,540,000
福利厚生事業費	2,400,000	0	0	2,400,000
給付費	2,540,000	200,000	0	2,740,000
支払負担金	2,916,000	162,000	0	3,078,000
全労済掛金	133,000	0	0	133,000
通信運搬費	180,000	10,000	0	190,000
保険料	18,000	1,000	0	19,000
支払手数料	540,000	30,000	0	570,000
印刷製本費	31,500	1,750	0	33,250
消耗品費	36,000	2,000	0	38,000
会議費	4,500	250	0	4,750
燃料費	0	0	0	0
修繕費	45,000	2,500	0	47,500
賃借料	243,000	13,500	0	256,500
労働協会共済掛金	30,000	0	0	30,000

(単位:円)

勘定科目	公益目的事業会計	その他事業会計	法人会計	合計
	公益	他1		
管理費	0	0	283,000	283,000
役員報酬	0	0	45,000	45,000
通信運搬費	0	0	10,000	10,000
保険料	0	0	1,000	1,000
支払手数料	0	0	30,000	30,000
印刷製本費	0	0	1,750	1,750
消耗品費	0	0	2,000	2,000
会議費	0	0	250	250
燃料費	0	0	0	0
修繕費	0	0	2,500	2,500
賃借料	0	0	13,500	13,500
租税公課	0	0	5,000	5,000
支払負担金	0	0	162,000	162,000
渉外費	0	0	10,000	10,000
経常費用計	9,117,000	423,000	283,000	9,823,000
評価損益調整前経常増減額	△ 1,575,000	△ 183,000	197,000	△ 1,561,000
当期経常増減額	△ 1,575,000	△ 183,000	197,000	△ 1,561,000
2. 経常外増減の部				
(1) 経常外収益				
経常外収益計	0	0	0	0
(2) 経常外費用				
経常外費用計	0	0	0	0
当期経常外増減額	0	0	0	0
当期一般正味財産増減額	△ 1,575,000	△ 183,000	197,000	△ 1,561,000
一般正味財産増減額	△ 1,575,000	△ 183,000	197,000	△ 1,561,000
一般正味財産期首残高	0	0	0	30,181,028
一般正味財産期末残高	0	0	0	28,620,028
II 指定正味財産増減の部				
一般正味財産への振替額	0	0	0	0
当期指定正味財産増減額	0	0	0	0
指定正味財産期首残高	0	0	0	0
指定正味財産期末残高	0	0	0	0
III 正味財産期末残高				
正味財産期末残高	0	0	0	28,620,028

